

# HANDLEIDING

- FINNSHYTTAN

# 2024





# INHOUDS OPGAVE

INLEIDING	blz 3
BELANGRIJKE TELEFOON NUMMERS EN EMAIL	blz 4
ZIEKENHUIS	blz 5
INTERNET & TELEVISIE	blz 6
ZENDEROVERZICHT DELTA TV	blz 7
KOOKPLAAT EN OVEN	blz 8
THERMOSTAAT EN DOUCHE VENTILATIE	blz 9
RAMEN en TERRASDEUR	blz 10
KACHEL	blz 11
AFVAL en BOOT	blz 12
METERKAST	blz 13



## INLEIDING

Welkom in ons vakantiehuis, natuurlijk hopen wij voor u dat het een geweldige vakantie wordt en dat al uw verwachtingen uitkomen. Het weer hebben we niet in de hand, maar ook met slecht weer kunt u hier genieten van wat Zweden u te bieden heeft.

In deze handleiding staan een aantal zaken die het verblijf wat vergemakkelijken en als er eventueel problemen, zijn of iets dergelijks, dan kunt u dit hierin terug vinden.

Want er kan natuurlijk door omstandigheden altijd iets onvoorziens gebeuren b.v. stroomuitval en dan zal deze handleiding u proberen op weg te helpen. Ook staan hier de telefoonnummers in van Ruud en Mariska, die ons huis beheren.

Op **blz 12** staan de WOENSDAGEN dat de afvalcontainer aan de weg moet worden gezet.

We hebben er bewust niet voor gekozen om een tellijst in deze map te doen voor de inventaris want wij gaan toch uit van de eerlijkheid van de mens en mocht er onverhoopt iets kapotvallen of breken dat u dit meldt of vervangt.

Ook zult u zien dat er in de koelkast en in de keukenkastjes misschien nog kruiden o.i.d. staan. In Zweden is het gebruikelijk dat men artikelen laat staan die niet kunnen bederven.

Om vliegen en muggen te weren hebben we ervoor gekozen om de ventilatie via de roosters te doen, deze kunt u zelf openen of sluiten. De ramen dienen op een speciale manier te worden geopend en dit vindt u terug in de handleiding op **blz 10** Wanneer u dit niet goed leest bestaat de kans dat het raam word beschadigd.

Graag willen wij weten hoe de vakantie is bevallen en wat wij als eigenaars nog moeten verbeteren om het u als gast nog beter naar uw zin te maken. Uw reactie kunt u sturen naar [lekkerweginzweden@gmail.com](mailto:lekkerweginzweden@gmail.com)

Een fijne vakantie toegewenst,

Hielke en Helen



## TELEFOONNUMMERS

✚ Het alarmnummer in Zweden is **112** en het adres wat u dan doormoet geven is: **Lersjöstrand 4 Filipstad**. De doorgaande weg nummer 246 van Filipstad naar Nordmark

✚ Het eerste aanspreek punt hier in Zweden zijn Ruud en Mariska, zij spreken de Nederlandse taal, en hebben het beheer over het vakantiehuis en kunnen in voorkomend geval naar het huis toe komen om eventuele problemen te verhelpen.

Ze zijn bereikbaar onder de volgende telefoonnummers:

Mariska mobiel:       **+46 72 5008 854**

Ruud mobiel:           **+46 76 7734 49**

✚ Ons eigen telefoonnummer is **0031 521 5849418** of via de mail: [lekkerweginzweden@gmail.com](mailto:lekkerweginzweden@gmail.com)



## ZIEKENHUIS

- ✚ Het algemene alarm nummer in Zweden is **112**
- ✚ **In Filipstad** is een Vårdcentrum, een soort gezondheidscentrum waar onder andere (huis)artsen, verpleegkundigen en fysiotherapeuten werken. Deze is alleen geopend van maandag t/m vrijdag van 08.00 -16.00 uur. Voor spoedeisende hulp bent u aangewezen op het ziekenhuis in Karlstad



**Adres:**  
Vikhyttegatan  
682 34 Filipstad,  
0590-188 01



- ✚ Het Ziekenhuis (**sjukhus**) in Karlstad ligt op 60 km van Filipstad en is modern uitgerust. In Karlstad volgt u de bewegwijzering naar het Sjukhus. Eenmaal aangekomen op locatie volgt u het bord Akutfall (foto) en komt u bij de eerste hulp (**akutmottagning**) waar u zich moet melden aan de balie

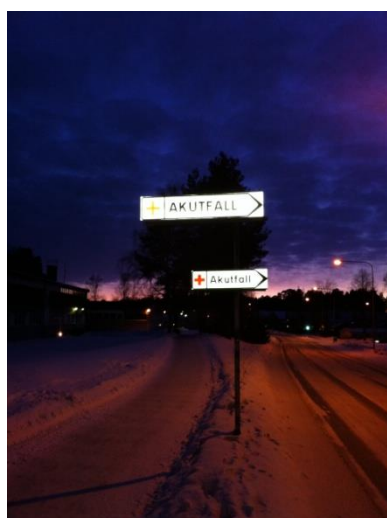

**Adres:**  
Rosenborg Street 2  
651 85 Karlstad  
054-61 50 00





## INTERNET & TELEVISIE

De televisie is aangesloten op het glasvezelnetwerk. Hierdoor kunnen we gebruikmaken van internet TV.

- ✚ We bieden via de NL-ZIETvapp op de smart TV de Nederlandse zenders aan.
- ✚ Via uw eigen accounts gegevens kunt u zelf inloggen op bv Netflix of Viaplay
- ✚ Om in te loggen op moet u het Wi-Fi netwerk: **Finnsnyttan** kiezen.
- ✚ Daarna kunt u inloggen met de code: **huis07!!**
- ✚

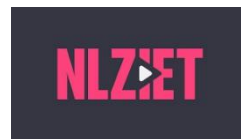

AAN-UIT



Met deze knop gaat u  
altijd terug naar het  
startscherm

Startscherm



NL-ZIET  
NETFLIX  
VIA PLAY  
YOU TUBE



Apps bevestigen met  
OK knop en scrollen



## Kookplaat en Oven

- ✚ Bediening is via tip toetsen
- ✚ Eerst de pan op de inductieplaat daarna toetsen bedienen
- ✚ Inductie plaat geeft een klein tikkend geluid tot stand 5 bij de kookplaten links boven en rechts onder, na stand 6 verdwijnt het tikkend geluid.

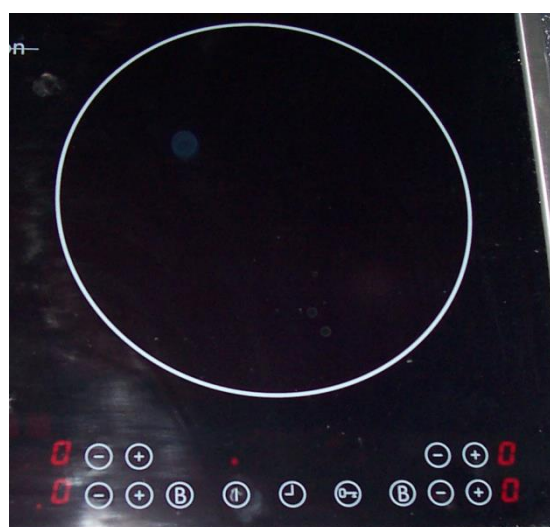

1

Nummers 1 /m 9 geven het vermogen aan waarmee u kookt

F

Wanneer de pan van de inductieplaat af gaat zal hij naar stand F gaan wanneer de pan daarna weer terug wordt gezet gaat de inductieplaat terug in de ingestelde stand. Duurt dit te lang dan schakelt hij uit.

H

De H geeft de restwarmte aan

AAN/UIT

Meer of minder vermogen

Niet gebruiken

## Oven

- ✚ De oven bevindt zich in een keukenkastje en kan bij gebruik geplaatst worden op het aanrecht.
- ✚ Oven kan in stand 1 alleen de bovenste gloeispiraal, en stand 2 waarbij bovenste en onder worden ingeschakeld



## Thermostaat

- + De woonkamer/keuken en douche worden met een Thermostaat aangestuurd. De radiatoren staan daardoor al aan.
- + In de douche is de spiegel een infraroodkachel en wordt ook aangestuurd door de thermostaat in de douche.
- + U hoeft **alleen** maar de **-** en **+** toets te gebruiken. De thermostaat is niet ingesteld op een programma o.i.d. vandaar alleen de twee toetsen gebruiken om de kachels aan te sturen. Als u de kachel uit wilt hebben zet deze dan op een graad of 10 (en bij vertrek van de woning)



## Douche ventilatie

- + De douche is voorzien van een **automatische** ventilatie die aanslaat als de luchtvochtigheid te groot wordt. U hoeft (mag) hier dus **niks** aan te doen.

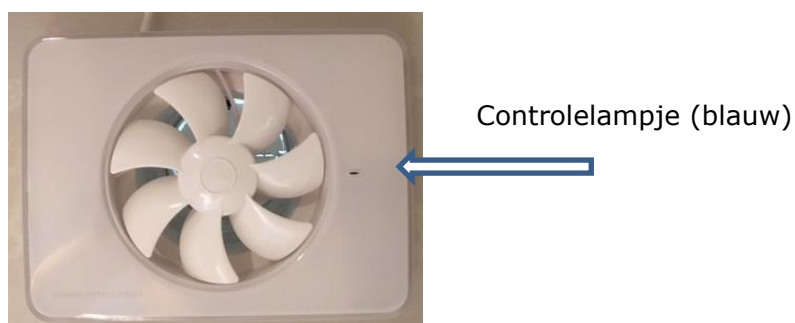





## Ramen en terrasdeur

- Voor de ventilatie van het huis is er in elke ruimte een ventilatierooster geplaatst die u kunt openen of sluiten. Wanneer u dit in combinatie doet met de terrasdeur die voorzien is van een hordeur houdt u het huis **muggenvrij**. De terras deur kunt u in elke stand vast zetten.
- Om de ramen te openen dient u de volgende handelingen te doen

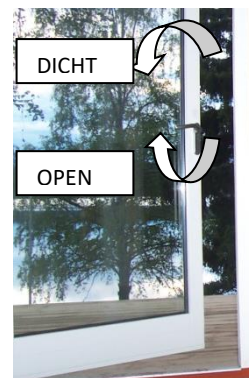

1. Het raam met de raamhendel openen en deze iets naar voren duwen. Wanneer u weerstand voelt moet het raam weer teruggetrokken worden. Aan de rechterkant in de binnenzijde ziet u nu het mechanisme die ervoor zorgt dat het raam wordt vergrendel.



2. Door het zwarte vlak omhoog te duwen wordt het raam ontgrendeld. Gelijktijdig duwt u het raam naar voren en kunt u het gehele raam openen.



3. U ziet op de foto dat het raam nu geheel ontgrendeld is. Als u het wilt sluiten is het alleen maar een kwestie van het raam aantrekken totdat het in de vergrendeling valt.





## KACHEL:

**Indien de Houtkachel gebruikt wordt dient deze zelf te worden schoongemaakt**

- + In de zomermaanden kunnen de elektrische kachels het op koude dagen het huis gemakkelijk verwarmen. Ook kunt u gebruik maken van de hout kachel. We hebben geprobeerd om het zo goed mogelijk te beschrijven want **veiligheid** staat hierbij boven aan.
- + De kachel moet **altijd even opstarten** en warm worden (onderste deur ophouden)
  - o Ventilatie in het huis altijd open houden.
  - o Alleen hout gebruiken i.c.m. met een aanmaakblokje
  - o Gebruik **altijd droog hout uit de houtopslag**
  - o Verlaat **nooit** het huis bij een brandende kachel
  - o Bij het vullen eerst de deur op een kier zetten zodat niet alle rook in het huis komt
  - o Sluit altijd de glazendeur
  - o Leeg na verhuur de asla, gebruik hiervoor **nooit** de stofzuiger
  - o Indien het raam zwart wordt kan dit worden schoongemaakt met as uit de asla en een **vochtig** wc-papier.



GEbruik **DIT HOUT** voor de kachel, de rest van het hout is nog te nat waardoor de kachel slecht brand.



Let erop dat de asla niet te ver naar achter wordt geduwd. Dit om te voorkomen dat de as er naast valt



Maak eerst klein aanmaak hout, en laat deze eerst goed branden voordat er een blok opkomt

**GRAAG SPROKKEL HOUT UIT HET BOS GEBRUIKEN VOOR HET KAMPVUUR BUITEN**



## AFVAL:

- ✚ Bij het huis staat een container die 1 keer per twee weken, op **WOENSDAG** op de **even** weken wordt opgehaald.
- ✚ De datums zijn: **17 mei**   **31 mei**   **14 jun**   **28 jun**   **12 jul**  
**26 jul**   **09 aug**   **23 aug**   **06 sept**   **20 sept**
- ✚ Container dient **boven aan de weg** (246) te worden gebracht, **de Dinsdagavond** voor dat deze wordt opgehaald. Ook als het afval niet van u is. We hebben namelijk maar 1 x in de twee weken een ophaalmoment.
- ✚ In Filipstad zijn diverse inzamelpunten b.v. achter het tankstation van **OK Q8** waar u ook het afval gescheiden kwijt kan.

**De container moet aan de weg worden gezet en weer teruggeplaatst worden bij het huis. Indien de beheerder het afval moet verwijderen dan zullen de kosten met de borgsom worden verrekend.**

## BOOT en KANO:

- ✚ Het gebruik van de boot is op eigen risico
- ✚ De roeispanen en toebehoren liggen in het schuurtje.
- ✚ Bij **veel wind** dient het bootje op de steiger te worden getrokken, anders slaat hij kapot tegen de steiger.
- ✚ Bij **regen** de boot graag elke dag even **leegmaken** (ook als u de boot niet gebruikt)
- ✚ Kano altijd op de kant trekken



Zorg dat de boot in 1 rechte lijn ligt voordat je deze de kant op draait. Kiel moet op het midden van de rol liggen.



Boot ligt bij vertrek uit huis **altijd** op de steiger en gezekerd.



Bij rustig weer kan tijdens uw verblijf de boot aan de steiger worden vastgemaakt.

## METERKAST:

- ✚ De boiler heeft een capaciteit van 80 liter en heeft een bepaalde tijd nodig om op te warmen. Dit betekent in de praktijk dat men daar met douchen rekening mee moet houden bijvoorbeeld 4 x snel douchen, of 2 's ochtends en 2 's avonds.
- ✚ Groep 1 tm 4 bestaat uit onderstaande aardlekschakelaars. Wanneer er geen elektrisch is in het huis moet u kijken in welke stand de aardlek schakelaar staat. Wanneer de schakelaar in stand A staat dan dient de schakelaar naar boven worden geschakeld in stand B.



- ✚ Groep 5 tm 7 zijn de krachtgroepen voor de : Boiler, inductieplaat en de bronpomp. Wanneer de schakelaar in stand A staat dan dient de schakelaar naar boven worden geschakeld in stand B.

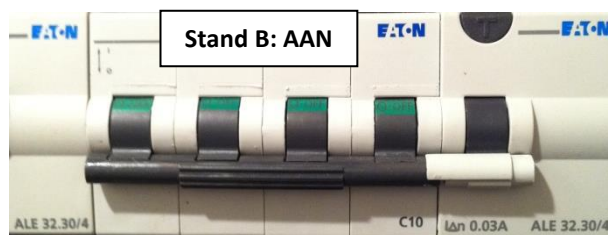
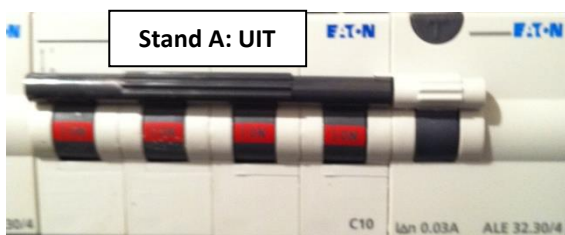

- ✚ Bij **complete stroom uitval** dienen de zekeringen in de hoofdkast die op een paal rechtsvoor van het huis (buiten) bevind, te worden vervangen. Schroefpatronen 16 Amp.



**Zwarte knop moet ingedrukt staan**



**Druk meter staat tussen de 4 en 5 bar**

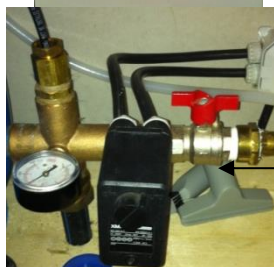

**Hoofd kraan watertoevoer staat in deze stand OPEN**



## Overig:

*Als er zaken zijn die niet zijn beschreven in dit boek, maar die u wel heeft gemist, kunnen die hieronder worden beschreven zodat wij dit weer kunnen toevoegen.*



## Overig:

*Als er zaken zijn die niet zijn beschreven in dit boek, maar die u wel heeft gemist, kunnen die hieronder worden beschreven zodat wij dit weer kunnen toevoegen.*



## Overig:

*Als er zaken zijn die niet zijn beschreven in dit boek, maar die u wel heeft gemist, kunnen die hieronder worden beschreven zodat wij dit weer kunnen toevoegen.*